朝鮮日報
朝刊
本紙朝夕刊合八面
發行人 方應謨
京城府堅志洞一九五
朝鮮日報社

佐昆里에 三名溺死

【進永一日特電】 일일오후여섯시경경남부산([illegible])유림정(楡林町)역부근 좌곤리(佐昆里)에서익사자삼명이낫는데 주소씨명은미상하다

中南部朝鮮一帶는 今日도豪雨가繼續

【仁川觀測所一日午後六時發表】 저긔압(低氣壓)은중국상해(上海)부근과 전라남도군산(群山)근해에칠백오십미리(七五〇粍)로 표시하고 잇서동북동(東北東)의방향으로 진행중에잇서당연히 조선반도는 이저긔압의영향을 밧게되야 중부와남부조선일대에는 비가내릴터인데 그중에도남조선에는 이때심할터이다 그럼으로 남조선일대의강은대범람할념려가잇슴으로경계를할필요가 잇다 그리고그외의일본을보면 중부지방은 흐렷다맑앗다할모양이고 북부지방은 비가나리겟고 처처에다소 또일본방면은 만주방면은맑겟다

海岸線警報 상해와군산의영향으로서 파조선해면(?)은 비와가티날이광하겟고 처처에안개가깁흘터이니 으로배(船)에서는주의를할필요가잇다

各地雨量 일일오전륙시부터오후여섯시까지의각지우량(雨量)은아래와갓다 仁川 七耗、京城二、公州 四大、木浦 大五、全州 六二、江陵 二〇、大邱 六〇、釜山(不明)

◇아! 무서운 濁浪!

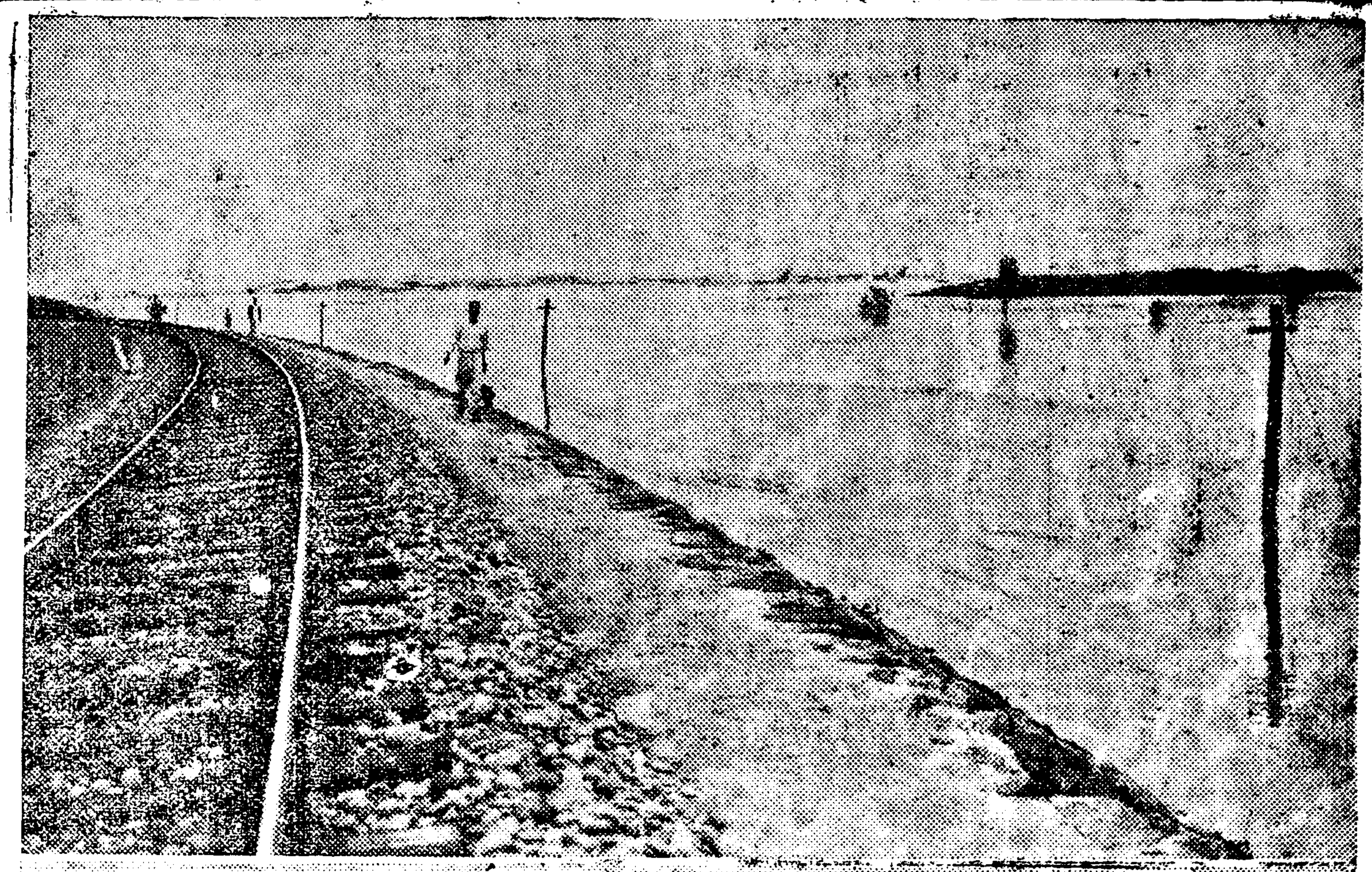

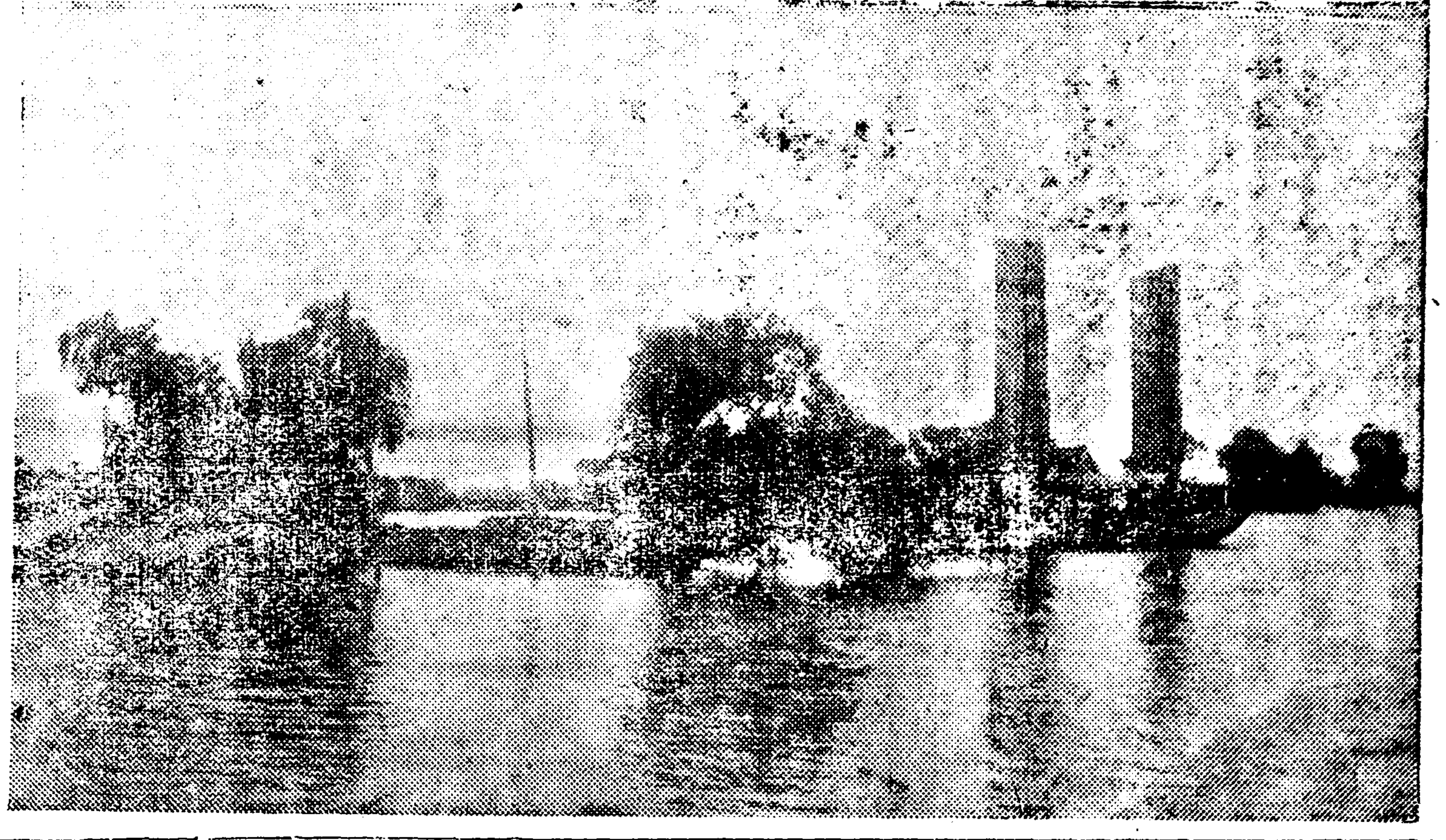

(上) 龜浦附近의危險한鐵道線路 (下) 龜浦對岸의慘狀

龜浦에서 特派員 吳在東撮影

水神의惡戲●大地를呑盡

死線에浮沈하는五萬生靈

二萬五千人坐而待死

出動한海軍短艇도接近不能

濁浪에包圍된進永全幅

龜浦서 特派員 吳在東發電

【一日午後九時半電】 경상남도의대수해중방금 가장절박한일은 진영평야(進永平野)의 이만오천명이 오도가도못하고 탁류중에 방황하고 잇는것이다 즉 진영평야에 부락마다 흐터저잇는 농민들은 탁류를피하야 처처에 섬(島)가티 남어 잇는 다소놉흔 곳으로피하야 점점히 모혀잇서 대단히 위험한처지에 빠저잇스나 구조해내일길이업서 최후의 방법으로 진해해군요항(鎭海海軍要港)에서 『쏘-트』(短艇)까지 출동하엿섯스나 탁류를 거슬러나갈도리가업서 그대로 돌아왓는대 비는 아직계속하여내리는 이밤중을 공포에 싸히어 지나게되는 그들의생명는극히 넘려되고잇다

軍隊出動虛傳

대구는별일업다

【大邱電話】 대구금호강범람으로 지사이하경찰부장과 경관소방조가 총출동하야 경계하엿다함은 긔보와갓거니와 군대가 출동한사실은 업다고하며 대구지방은 큰위험이 업게되엿다

慘! 生耶死耶

向島萬八千住民

爲先七百餘名은龜浦에收容

呼子呼父의生地獄光景

【一日午後八時宵龜浦至急報】 수억련하야나리는 폭우로바다를 이룬귀포(龜浦)향도(向島)일대는 탁수가도도하야 인가를 류실식히고전답을 쎄실코달아나갈바를 모르는리재민은뒤를니어귀포방면으로몰려오는참상은이루형언할수가업다 일일오후세시까지귀포보통학교와소학교에 수용한 사람이 칠백삼십오명이다 향도의리재민의말에의하면삼십일밤한시경에동둑을넘은물은 바다물가치넘처왓다 달도업는어둔밤에 부모를부르는 아이소래 아이를찻는부모의소리는 도처에들녀 처창하기업섯다 지금도제방은 위험상태에빠지어 경남도녹과보안과에서는 인부삼백명이『가마니』와 응급재료를 하물자동차에싯고 현장으로달니어가 방어중이나복하극히위험한상태에잇다 향도주민들은 일만팔천여명으로그지방은 과수원이만하 피해정도도비상히클모양이다 또한 락동강상류지방에비가오는관계로 아즉도더욱증수하야 오늘밤중에는 상당히위험을늣기고잇다 비는 지금도사나운바람과함세퍼붓고잇다

兩處堤防이又決潰

二村七百戶沈沒

救助船出動救命、堤防應急修理

濁流滔天의龜浦平野

【三浪津서至急電】 금번홍수는 문허진 락동강 일천식공사(一川式工事)의 제방을 수리하기위하야 경상남도 토목과로부터 『가마니』 칠천매와 『떼목』 수천개를 운반하야 침수를 마엇고 피란민 천삼백명은 대저리(大渚里) 두학교에 수용하엿스나 그래도 위험함으로 대안 구포면(龜浦面) 약‖에 옮겨 수용하엿다 대저면 맥도리(大渚面麥島里) 삼백여호의 촌락은 제방이 터저서 갑작이 침수되야 동민들은 배로서 구조하는중이다 동면평강리(平江里)울만리(蔚滿里) 사백여호의 촌락에도 제방이 터저서 침수중으로 하물자동차에 배를 실은 구조대가 떠낫다 락동강(洛東江)의 수량은 사『메돌』륙팔로서 을축년(乙丑年) 홍수때와 거이 가튼바 일시는 사『메돌』륙이새지 감수되엿다가 다시 증수하기 시작하야 최고긔록을 넘길라고하고잇다 이축의 사상은 아직 자세히알수업스나 수만정보의 망망한평야는 흙물바다로 화하야 금후의 피해는 예상할수가업다 수천명의 인부와 경찰의총출동으로 구호와 경계에 진력하고잇다

昌原서堤防破裂 百餘戶가流倒

창원군북면(昌原郡北面)수리조합제방이 련하여 나리는비로 일일오후두시경에터저서 부근일백여호의가옥 일백십삼호가 침수되여서 주민은 긴부룩동산으로 피난하엿는데 사면으로 물결이돌아드는 동산을둘너차 그들의 안부가념려된다

進永一境內만 避難者二千五百戶

豪雨繼續水位는速騰

【進永支局特電】 쏘다지는비는 진영지의 우량은 사백칠십미리로서 다류미테잠긴피해면적은 대산수리조합구역일천정보 반간(泮間)농장일천팔백정보등면 수리조합구역칠백정보 진영이백오십정보에달한다 침수가옥은 칠백호로서 가옥이일백호만 피난호수는이천오백호다 물은 각각부러가는한편으로 매시간에 더마산부터부러는 재향군인、청년단、경관들의 본재방은무에거우두자가남엇 난민구조중이다 사게소의 제방이문어젓고 낙동강의 되고 사실호가문허지고 창원군북면원포(昌原郡北面元浦) 진해(鎭海)의해군까지속속파견되여 제방이다쓰시에문허젓다 오백정보의천지가물미테잠사되엿고 하남수리조합 외산(外山) 제방이문허저서 이백오십호가침수 커끈난중에잇다 오후다섯시경에 피해지의 피난민은 방촌식량이문허 익사한시체하나가 구호대의손에발견되엿다

密陽驛前總浸水

水組堤防이潰裂

五百餘罹災民高地로避難

南江은刻刻增水中

【密陽支局特電】 일일오후두시오십분경에 이르러필경 하남(河南)수리조합 제방이 문허저서 하류지대의 농산물은전부류실되고 물에 잠겻고 수산(守山) 동민의 생명은 위험에절박하엿다 밀양역전의 제방의 배수구(排水口)로부터 물이새여드러와서 역전의건물이 반수이상 침수하엿고 오백명의 피난민는 노픈언덕에 일시몸을 피하엿스나 식량에궁박하고잇다 물은각각 붓기만하여서 이백호이상이 침수되엿고 삼문리(三門里)에서는동촌제방이 위험에 빈하야 부산으로부터 토목기수를 급청하는일방 경관과시민이 총출동하야 응급처치를하고잇스나 과연 효과가잇슬는지 의문이다 하면서 수도를 내여 공갈하야 금오원을 어든사실과 또그자리에서 엇던것모르는손님에게서 자동차임을 일원을가튼방법으로 공갈한것을 자백하엿다 그들은불량단 이라고하는 이름을큰자랑거리로 여기고 이밖게 도여러곳에서 결투와 폭력행사를감행하엿다고한다

慶北水災被害 慶南보다는稍弱

경북경찰부로부터 경무국(警務局)에도착한전보에 의하면경상북도내의 홍수의피해는 경상남도에비하면 적은모양으로서 그에관명된것은 아래와갓다 일일석양까지 구조한것이 대구서(大邱署)관내에서 일백십삼명 선산서(善山署) 관내에서 사십여명이오가옥의피해는 대구서관내에 전괴십호 반괴륙호 장산및까지 침수한것이 팔십사호 사실칠호요 성주서(星州署) 관내에는 전괴일호 상하이호 며 동해소부선은 선도일부가 류실되여 열차불통이되여 아직복구하지 못하엿고 도로는 대구 관내에 이백칠십미돌 칠곡 관내에 오백륙십칠미돌이 괴멸되엿다

罹災者救濟 豫算準備

남조선일대를습격한대홍수는아직도 그날을모르고계속중인데그피해는상당히심각할것으로보인다총독부내무국(內務局)에서는재해의상황을 조사하야 그상신(上申)을 기다려서 대책을세울모양이다 위선긴급한일은 리재민의 구제인데 긴급비로서예비금속에서 지출할예정이다

倒潰家屋千百戶

死者廿名、負傷者十三名

一日까지判明被害

【釜山에서吳特派員電話】 팔년만의대호우락동강(洛東江)은넘어경남도의피해는일일오후열한시반현재죽은사람이 이십명에나달하고부상자가 십삼명 무너진가옥 이일천백사호요 침수된가옥은오천삼백팔십오호 된 전답이실로일만일천사백륙십칠정보이고 제방이 교량(橋梁)이 두절된곳이 사십구개소며 떠나려간다리가 오십이개소이다

酒食專門의 脅迫暴力團檢擧

본정경찰에서취조

부내북미창정(北米倉町)에사는 오조원륙(奧村源六)(三二)과 약초정(若草町)에사는 목포정웅(木浦正雄)(二三)외한명은 십여일전에 폭력단(暴力團)이라는 협의로 본정서원에게 검거되야 이래엄중취조를 맷는결과 그들은륙월구일밤에 본정 삼정목카페에서 술잔을깨여서 선혈을내여가지고 동무여러 형제의의를 맨는다는의미로 잔을 는으면서 음식십여원어치를 먹고 그대로도망한것과 그뒤에 중에온순남인 명치생명보험회사원 중촌(中村)에게대하야 일면식이업슴에도 불구하고 자긔들은 불량단(不良團)이라고

釜馬山間에 列車全通無望

【釜山電話】 일일오후팔시경 까지상태로보면 부산、마산(馬山)간철도는 아직까지개통될가망이뵈이지안는다

滿洲博出品

대련시(大連市)주최로팔월이십삼일부터 사십일간 대련시에서 개최하는 만주대박람회(滿洲博覽會)에 경성부내에서 출품한점수는 이십삼、고려도기등팔십오점이라고한다

新뻐쓰試運轉

경성전긔회사(京城電氣會社)에는경성부영(府營)뻐쓰들인계하야 그냥운전하든바 이번에새로뻐쓰를사드려삼일오후다섯시부터신조(新造)뻐쓰의시운전을하리라한다

日曜講話

◇勝洞教會 午前十一時 그리스도를따르는法 朴容羲 下午八時半

베드로의예수觀 金春培

◇中央教會 午前十一時 弟子되는證據 梁永璟牧師 午後八時半 獻身 金鍾宇牧師

◇南大門外教會 午前十一時 예수의社會觀 金英珠 下午八時 勉勵青年會獻心禮拜

◇向上會館 午後八時 예치의길

日曜夕刊休刊

前例에依하야七月二日은休日임으로夕刊을發行치아니합니다

朝鮮日報社

社說

南鮮의水災
—急速한救濟를要한다—

一

[illegible] 三南一帶에 水害를 내이고말앗다 그中에도 三浪津以南 金海 [illegible]와 [illegible] 洛東江下流地方의 被害가 더욱 甚한모양이니 本社特派員과 本報各支局의 通信을 綜合하면 [illegible]對岸[illegible]島와 進永의 堤防決潰로 말미암아 約二萬五千名住民의 生死가 念慮된다하며 農作其他의 被害도 約千萬[illegible]中의 [illegible]으로 아즉 그 的實한 被害程度와 數字는 알수업는일이라할것이나 이만한 [illegible]만가지고라도 그 被害程度가 얼마나 廣大하고 深刻한것을 짐작하기에는 넉넉한일이다

二

每年七八月頃에는 [illegible]장마철이라하야 이때에는 반드시 어느地方에든지 水亂이 한번式 잇는것이 例事와 가치되어잇다 이것이 朝鮮의 現實中한가지 [illegible]面이라하면 아모리 天災地變이라할지라도 엇지참아 견될수잇슬일이랴 우리는 只今에 [illegible] 掘井式으로 治山治水를 말함이 愚의 極임을 모름이 아니로되 現在水災의 中心地인 三浪津以南地域은 歷年經驗에 依하야 水災[illegible] 이미 知悉하는 事實이어든 [illegible]에 또 이러한 慘害를 當한다 함은 어무상 失態이라할가 우리는 決코 天災地變에 際하야 [illegible] 當局의 處事를 論難하라는 者는 아니다 그러나 적어도 朝鮮五大江의 하나인 洛東江流域을 이가티 等閑히 하야 해마다 [illegible]의 被害를 免치못하게 함은 너무나 可憐한 일이아닐가

三

그만두자 只今은 [illegible]할 때가 아니오 是非를 다룰 겨를이 업다 우리의 눈앞에는 數萬의 同胞가 집을 일코 田庄을 떠나고 將次 生命까지 危急한 地境에 잇지아니한가 우리는 엇더한 方法으로든지 먼저 저들의 生命을 救함이 急務이다 저들은 모든것을 다 일코 [illegible] 살길을 차저 부르짓는다 그러면 우리는 어떠케하야 저들을 救出할가 무슨 方法으로써 저들을 救助할가 이에 우리는 두가지 方法을 아노니 하나는 當局이 迅速且[illegible]의 [illegible]를 行하야서 行政的 規模와 [illegible]로써 할것이오 하나는 同胞에 呼訴하야 [illegible]의 精神을 發揮치 아니하면 아니될줄안다 當局은 當局으로서의 [illegible]가 잇스려니와 民間으로서도 相當한 方法을 講究함이 急務가 아닐가 「[illegible]은 急히 하라」하엿다 兄弟여! 姉妹여! 罹災同胞의 부르지즘이 귀ㅅ가에 들닌다 [illegible]은 急히 하자!

日英通商條約廢棄說
英國植民地市場保護코자
綿製品輸出聯盟에서主張
松山商務官報告

【東京一日發電通】在倫敦松山商務官으로부터 外務省에 到達한 報告에 依하면 『맨체스터』에 本部를 두고 『랭캐샤』의 綿製品의 輸出을 獨占하고잇는 綿製品貿易聯盟은 二十九日 日本品과의 競爭이 英國綿業에 及하는 影響에 關한 一調書를 發表하야 『英國植民地市場을 保護키 爲하야 日英通商條約을 廢棄하라』는 主張을 力說하엿다

通貨共同宣言에 米大統領도贊成?
倫敦側의期待觀測

【倫敦三十日發電通】倫敦側으로부터 如左한 理由로 通貨共同宣言에 對하야 『루즈벨트』大統領이 贊成意見을 發하리라고 期待되고잇다

一、大統領의 意思를 代表하여가지고 派遣된 『모레』氏가 贊成하고잇다는것

一、此에 反對하면 經濟會議失敗의 責을 米國에 돌릴것

一、同案에 贊成하드래도 米國의 物價引上의 旣定方針에는 何等 支障이 업는것

一、如斯한 抽象的 宣言으로는 爲替安定의 實質效果를 期待할수업는것

歐洲諸國代表 歸國延期

【倫敦三十日發電通】爲替思惑防止協定案에 對한 米國大統領으로부터 同意의 返電잇는대로 直時 『맥도날드』議長이 電話로 外諸國代表의 參集을 求하고 署名調印을 하게되엿스며 歐洲諸國代表는 이때에 一時歸國을 延期하고 『호텔』에 滯在中이다

獨逸對外支拂 利子半額支拂

【伯林一日發電通】獨逸國立銀行은 七月一日부터 實施할 對外 『트란스파ー모라트리엄』條項을 修正하고 利子의 半額은 支拂하기로 決定하엿다

獨逸宗敎統一運動 問題化

【伯林三十日發電通】『나치쓰』派의 宗敎統一國立總會創立運動은 果然 獨逸宗敎界의 大問題가되여 힌덴불그大統領도 마참내 『힛틀러』首相에게 余는 貴下가 紛爭解決을 爲하야 各派敎會代表者와 商議를 開始하기를 希望하고잇다라는 書翰을 發하엿다

豫算、北鐵問題等 荒木陸相談

【聯合國府津一日發】荒木陸相은 三十日午後十時十五分東京驛發로 西下하는 車中에서 如左히 말하엿다

明年度陸軍豫算은 現下大局에 立脚하여 三個原則만은 確立하엿다 明年度豫算은 無理도업시 成立식힐 覺悟이다 누구나 豫算問題로 內閣倒壞식히지는 안흘것이다 北滿鐵道買收交涉의 成否如何는 오직 蘇聯의 態度如何에 달녓다 그러나 蘇聯이 眞正으로 誠意를 表한다고하면 問題에 對하여는 自己는 陸軍으로 多少關係는 가지고잇슴으로 蘇聯代表는 談話會는 하게될것이나 全然모르는척함으로 誠意의 有無를 알수업다

實力을行使하여도 徹底處置가必要
海軍側과閣內에强硬論擡頭
漁夫殺害事件重大化

【聯合東京一日發】『캄차카』東海岸의 日本人漁夫殺害와 및 富美丸射擊事件을 蘇聯邦政府에 對하야 日本이 嚴重抗議한 結果如何는 日本의 威信上 趨勢가 重要視되는바이에 關하야 海軍部內는 勿論 閣內에서도 蘇聯側의 態度如何에 依하야는 今番만은 蘇聯側의 老猾不信을 排擊하고 實力行使에 依하야서라도 이번에 徹底的으로 蘇聯側을 處置하고 實質的으로 蘇聯側을 反省식히지안으면 아니된다는 强硬論이 擡頭되여잇슴으로 外務省當局이 如何히 今後의 外交交涉을 展開하겟는가는 자못 重大視된다

爲替安定會議 延期
米回答未着으로

立하엿다 【倫敦一日發電通】爲替思惑防止協力案에 對한 米國政府의 回答은 一日午前十一時에 이르기까지 未着되엿다고 發表되엿슴으로 多數歐洲金本位國代表者는 爲替安定에 關한 會合을 三日外지 延期하려한다

『썸라』會議 英本國移管說
外務側에서는不信

【聯合東京一日發】英國이 『심라』日印會議를 英國에 옴기고자 希望하엿다는 報道에 關하야 外務省은 아직報告에 接하지는 안엇지만 今日外지의 折衝經過에 依하야 그러한 提議가 잇슬는지도 몰은다고한다 即日本의 意見은 지안는다 『월손』參事官의 意見은 今日外지 자조들엇지만 日英貿易全體를 調整키爲하야 兩國民間에 協議會를 열자는것으로 거기에는 何等의 變動이 업는것이다 印度에 對한 交涉은 日印通商條約廢棄에 伴한 善後策을 協議키爲하야 純然한 外交交涉으로 根本原則에 대하야서는 英印兩當局間에 이미 承認을하엿기 때문에 只今에 이르러 새삼스러이 말할必要도업고 또 門野顧問과 월손商務省參事官의 資格에서라도 그러한일을

米國은赤字로도 世界第一
十七億五千萬弗

【華盛頓一日發電通】米國의 一九三二、三年度會計는 六月卅日로써 終了하엿는데 收支槪算은 歲入卅二億弗 歲出卅九億五千萬弗로 十七億五千萬弗이라는 多額의 赤字를 내게되엿다

日銀利下에 贊成하엿슬뿐
高橋藏相談

【東京一日發電通】日銀利下에 對하야 高橋藏相은 다음과가티 말하엿다

日銀利下에 對하야서는 自己가 總裁에 對하야 干涉한일은 조곰도업다 다만 總裁의 裁에 贊成하엿슬뿐이다 一擧에 二厘引下한것은 銀日金[利]等은 자조 變更할것이 아니라 一回變更하면 當分持續하여야된다는 關係도 잇슴으로 東京銀行과의 利下均衡도 꾀하고잇다 또 金利가 낫으면 大藏省務으로 어쩌어써 해나간다는等의 議論도 잇스나 自己는 必要가 잇스면 亦是公債를 發行하여갈것이라고 생각하고잇다 그러나 四分利公債의 發行等은 愼重히 考慮하지안으면 안된다 事務當局은 八、九月頃實行될것가티 말하는便도 잇스나 時期에 對하야서는 自己는 아모것도 생각지안코잇다

朝銀、臺銀 結局追從

【聯合東京一日發】日銀利下에 追隨하야 朝鮮、臺灣兩銀行도 結局利下하리라고 觀測된다

日銀公定割引步合 各二厘假量減下
三日부터實施決定

【聯合東京一日發】日本銀行에서는 公定割引步合을 如左히 各二厘方引下하야 三日부터 實施한다고 一日午後四時에 發表하엿다

一、商業手形割引步合日步一錢(現行一錢二厘)

一、國債를 抵當으로하는 貸付利子及國債를 保證으로하는 手形割引步合日步一錢一厘(現行一錢三厘以上)

一、國債以外의것을 抵當으로하는 貸付利子及國債以外의것을 保證으로하는 手形割引步合一錢二厘以上(現行一錢四厘以上)

一、當座貸越及『콜레스폰덴스』貸越日步 一錢四厘(現行一錢六厘)

爲替安定에關한 門野氏奔走說은 無根

【東京一日發電通】經濟會議顧問門野重九郎氏가 倫敦에서 日本爲替市價를 英貨一志二十七弗의 十六圓으로 安定식히기爲하야 奔走中이라는 入電이 一部에 傳開되여 各方面에 衝動을 일으키엿든바 一日門野顧問으로부터 外務省에 如左한 入電이 잇섯다 爲替市價를 安定식히기 爲하야 努力하고십다고 『로이탈』記者에 雜談的으로 한이야기는 잇섯스나 對英米比率에 對하야는 絶對로 이야기한일이 업다

各中央銀行과 日本利率比較

【聯合東京一日發】日本銀行은 一日利下를 發表하야 從來의 四分三厘八毛에서 三分六厘五毛로하엿는데 이것을 主要各國中央銀行의 利率과 比較하면 如左하다(現行率)

日銀 三分六厘五毛

墺地利國立銀行 五分

印度帝國銀行 三分五厘

紐育聯邦準備銀行 二分五厘

英蘭銀行 二分

佛國銀行 二分五厘

獨逸『라이히스』銀行 四分

和蘭銀行 四分五厘

伊太利銀行 四分

日本銀行創始以來 空前의低金利時代

【東京一日發電通】日銀의 割引步合日步一錢은 日銀創始以來의 低率로 이에 依하야 空前의 低金利時代를 現出하기로되엇는데 特別融通도 十五銀行等特別事情이 잇는것을 除하고 公債擔保貸出率도 引下하기로되엿다

米聯邦銀行弗買
大幅變動防止코자
各國中央銀行代表者에게한 米『스프렉』博士의 勸說內容

【倫敦三十日發電通】米國代表部側으로부터 確聞한바에 依하면 米國聯邦準備銀行은 弗의 大幅變動防止로 弗買를 考慮하는中이라고한다 이것은 約一年前英國이 爲替安定資金運用에 依해 弗管理에 成功한例에 빗초어 事態는 甚히 切迫해잇는것으로 一方米國代表部經濟顧問『스프렉』博士는 各國中央銀行代表者와의 懇談에 際하야 如左한 協定에 達할것을 勸說한바이잇다고 傳한다

一、歐洲諸國의 中央銀行은 爲替安定에 關해 人爲的干涉을 안할것

一、各自國民에 依한 爲替投機를 管理할것

또 米國側의 報道로 依하면 『루즈벨트』大統領은 假令暫定的이라

外務省近東公使館 商務官擴張計劃

【東京一日發電通】外務省에서는 經濟外交確立을 企圖하야 [illegible] 今回近東의 大市場에 主要商品을 보내어 新市場의 發展을 勿論 新市場의 維持로하는 市場의 擴張에 努力하야 阿弗利加 濠洲近東各方面에 公使館의 新設과 및 商務官의 增員配置를 計劃하고잇든바 要이 立案을하고 今回의 具體案을 內定하엿슴으로 擴張豫算을 確立케되여 各國에 明年度新規事業으로 計上키로되엿다

三井對朝鮮無煙 委託販賣契約更新

三井物産과 朝鮮無煙會社와의 委託販賣契約은 이미 三個年의 契約期間이 完了되엿고 目下 契約의 延長主義에 依하야 委託販賣는 하고잇지만 正式契約上에는 만흔 議論이 잇스며 改訂契約은 締結되지안엇으나 總督府로서는 積極的干涉은 하지안흘方針이라고한다

蘇聯、西班牙 國交不遠恢復
西班牙『리』外相言明

【마드리드電】『에렌리』紙編輯長과 西班牙外相『데·로스·리오스』氏가 會見할際 外相은 가라사대 遠將來에 西·蘇의 兩國交는 [illegible] 明하엿다

明年度總督府 窮民救濟事業

昭和六年度부터 三個年繼續事業으로 實施된 第一次窮民救濟事業(土木、砂防合計總經費六千五百萬圓)은 本年度로서 終了되는바 總督府는 現下의 實情에 鑑하야 同事業繼續의 必要를 認定하고 明九年度부터 三個年間繼續事業으로 第二次窮民救濟事業을 일으키기로 決定하고 土木事業費五千三百五十二萬圓 砂防工事費千二百萬圓을 明年度事業에 計上要求하기로되엿다 土木事業費는 一二等道路及三等道路의 改修直轄河川地方河川의 改修漁港修築等이다

佛國藏相歸國

【倫敦一日發電通】經濟會議佛代表『본네』藏相은 三十日午後十一時倫敦發歸國하얏다

北平의戒嚴令 昨夜解除
實施百十日만에

【北平三十日發電通】張學良下野以來 當地에 宣布되엿든 戒嚴令은 時局이 漸次 安定되엿슴으로 三十日夜 解除하기로 決定하고 戒嚴司令王樹常에게 被免의 辭令이 나렷다 따라 百十日만에 夜間通行이 開始되엿다

夕刊後의市況
大阪短期鼎總氣配

大新 一一二〇、〇(四〇低)

鐘新 一二三五、〇(三〇低)

日産 八八、〇(七〇低)

東新 二〇八〇〇(一・〇〇低)

夏期保健體操班
억센朝鮮의建設

억센朝鮮의 建設을 목표로한 本社의 保健運動은 今夏로서 第一聲을 擧하게되엇다。이事業의 第一着으로 우선 京城各中等 以上學校在學生中으로 志願者를 뽑아 五日間 保健體操의 講習을 行한後 各其歸鄕하야 體操班을 組織케하고 그 成績을 考査하야 賞을 授與할것이다

保健體操班規定

一、參加 京城市內中等以上 男學校在學生中으로 夏休에 體操班을 組織指導할 意思가 잇는者

二、申請 住所、氏名、年齡、學校名、學年、體操班開設豫定地等을 記入하야 朝鮮日報社로 申請할일

三、講習 第一回 七月三日부터 五日間 中央基督敎靑年會館에서(午后五時—六時)

◇講師 金保榮、張權、裵相鳳、金明德 諸氏

四、申請期日 七月三日 第二回以下追後發表

五、定員 第一回 二百名

六、敎材 無料提供

七、體操班組織時에는 될수잇는대로 本社支分局의 後援을 어들일

八、考査 體操班成績은 通信記事、寫眞、出席簿、支分局長의 證明等으로함

九、賞品 成績이 優良한 班員에게는 紀念메달 賞을 授與함

主催 朝鮮日報社

後援 朝鮮體育硏究會 中央基督敎靑年會體育部

歸鄕學生總動員
奉仕의夏期休暇

史上의叛逆兒 【十二】
民衆革命의先驅
平西大元帥洪景來 (二)

文 一平

◇景來가 한번 革命을 부르짓으매 온關西가 발각 뒤집혓다 그는 한편으로 鄭堪錄을 利用하야 眞人이 나타낫다고 떠드는 말을 流布하며 가는곳마다 倉穀을 開放하야 飢民에게 허러주니 飢民의 도라가는者가 市와 갓햇다고한것을 보면 時運에 마추어 人心을 [illegible] 멍석마리 하엿지마는 人心을 어든대신에 軍機를 일헛스니 可惜한일이다 兵貴神速은 그도 잘아는바이나 다만 北進軍의 義州占領을 기다리노라고 부질업시 一週以上이나 松林서 遲滯하는바람에 官軍에게 準備할機會를 주어 도리어 松林一戰에 그의 擊破한바되어 마친내 [illegible]이 그야 洪軍의 大部分이 烏合之衆이니 그軍隊自體에도 缺點이 업는것아 아니며 그것이나마 一處에 集合하지안코 南北兩路로 난호어 軍力을 더욱 薄弱하게 맨든데도 關係가 잇겟지마는 그보다도 主要한 敗因으로말하면 時日을 遷延하야 軍機를 失한것에잇다 만일 景來가 그先鋒인李齊初의 建言대로 일어나는 첫서슬에 淸川江을 건너섯드면 그때 安州는 거의 빈城임으로 곳 占領할것이며 安州로서 景來의손에 도라가는 날에는 아무리 빈城이나 그래도 平安兵營이니만치 人心에 미치는 影響에 잇서서는 아주크어 洪軍의 氣勢를 도두는 反面에 官軍의 威勢를 떠려처 北進軍의 義州占領에 對해서도 一大聲援이 되겟거늘 그의 聰明으로 요만한 알기쉬운 事理를 몰라서 그리햇슬수는 업슬것이다 거기는 반드시 異常야릇한 무슨 숨은까닭이 잇섯슬것으로 想像된다

◇傳言에는 큰비에 淸川江의 어름이 풀려 건너가지 못햇다고하나 그때는 十二月末이라 비가 와서 어름이 풀리기 어려운일이며 設令 일이잇드라도 이때문에 江을 건너지 못햇다는것은 너무나 그論據가 薄弱하다 또 或은 말하되 그때 洪軍의 旗幟가 바람에 쏠려 北쪽을 가르침으로 南進하지 아니하엿다고하는 말이 잇다 그實은 景來가 일어나는 첫서슬로 安州를 지르려고 굿게 서로 盟誓한 [illegible]의語이다 [illegible]

◇그리해서 그는 한갓 北進軍의 喜報와 아울러 寧邊同志의 擧事를 기다려 長驅南進을 圖하려든것이다 [illegible] 安州人 金銘爲란者가 忽然變心하야 城門을 여려주지 아니함으로 豫定計劃에 違算이 생겨 바루 安州를 犯하지못하고 躊躇하게 되엿다한다

하려든것이다 그러나 寧邊은 事前에 發覺되고 義州는 中途에 미쳐 엇저지 되고 計不入量이 되엿다 北進軍은 定、郭、宣、鐵、龍等의 沿路諸郡을 차례로 차지하고 最後目標인 義州로 向하다가 義援인 回軍郞에서 뜻밧게 義州義兵將 金見臣等에게 敗하게되어 北進軍은 이 回軍郞을 極北으로 더 나아가지 못하고 뒤로 물메거름을 치게되엇스니 畢竟 定州에로 드러몰리게 된것이 마치 南進軍이 松林洞을 極南으로 더 나아가지 못하고 뒤로 물메거름을 처 畢竟 定州에로 入據한것과 가튼길을 밟엇다 이로부터 景來는 定州孤城을 最後根據로 삼아 四個月동안 官軍과 血戰을 持續하엿다

一日封切
諸彦!待望の日は來た!興趣!今が絶頂!華やかに展開の朗らかな名畵好評四週間續映の凱歌最高の記錄を突破出現せる新興キネマ畵界最高の巨費を投じ本年度の超滿都の大作二大巨篇新釋により歌舞伎の時代人の眼に新しく映ずる現代劇映畵

後援 朝鮮商工新聞社 朝鮮日日新聞社

新興キネマ三三年度第一回超特作
監督 原作 赤星 [illegible]
新釋 鏡山競艶錄
岩藤 鈴木澄子、尾上 秋川八重子、お初 森靜子 主演
千助 嵐璃徳、木村正二郎、淡路子、望月禮子、泉濱子、山路ふみ子、木村潤子、松平邦子、小松峯子、三笠加壽江、阪東勝代、河合靜子、別府花子、片桐恒男
春二人の姫を中心に加賀百萬石路外オールスターキャスト 續ろ反逆忠義悲戀の血涙を!! まさすにろ新興名選女優の競艶師百花錦繍の一大繪卷

新興キネマ本春超特作現代劇
原作 田稔プロダクション製作
監督 木村上潤 撮影 內田德司
高田稔入社第一回主演
街の青空(全拾貳卷)
主演 由利健次、見明凡太郞、山村新一郞、冬卿、美松不二子、荒木忍
滿鮮封切場 中央館

朝鮮日報 京城販賣所 電光二四九

七月一日부터 全部[illegible]
公演 劇團 新舞臺第五回
◇金陵人作 畵間은映畵 夜間은[illegible]
時代劇 사랑못하는[illegible]
◇金陵人編 申銀鳳新入社[illegible]
悲劇 一說長恨夢
幕間獨唱 申銀鳳羅品心[illegible]
外=康福淑、金仙草、全春[illegible] 金蓮實
畵間映畵(七月一日부터)
◇윌리암폭쓰社特作[illegible]
二大作品
氷原의情[illegible]
루돌필릿크嬢[illegible]
日本語版發聲 再生[illegible]
豫告=大邱映畵撮影[illegible]
朝鮮映畵現代劇
主演 (찰자[illegible])
團成社 電光

宴會料理
金泉旭町
花月카페
主 全世鎭
電話一四五番
設備完全

모히中毒
專門 大田順天醫院 入院案內進呈

조항그물 낙시제구
投網
四分目 五分目 五分目 [illegible]
새잡는그물 二間 [illegible]
其他各種낙시제구
새잡는끈끈이
吉備商會
永樂町二丁目 電話本三一四〇番 振替京城四三二八番

內科チストマ디스토마十二指腸虫채독 科專門
京城金弘琯內科醫院
總督府前 電話光三一三 振替京城五七貳貳番

朝鮮舊式婚具用品具備
營業種目
鍮器各種、漆器木器
婚用諸品、屛風衾具
朝鮮樂器、都散賣
京城鍾路二丁目五十三番地
電話光化門二五二番 振替京城九七八番
工場市外上往十里三四九番
德泉商店

産金家의福音
高價買入
京城明治町
金地金銀分析
杉山商會